

## RESOLUCIÓN RN 740 DE 2020

(julio 17)

Diario Oficial No. 51.395 de 03 de agosto de 2020

### UNIDAD ADMINISTRATIVA ESPECIAL DE GESTIÓN DE RESTITUCIÓN DE TIERRAS DESPOJADAS

#### INFORMACIÓN RELACIONADA CON LA CLASIFICACIÓN Y ASIGNACIÓN DE CASOS

Por la cual se microfocaliza un área geográfica para implementar el Registro de Tierras Despojadas y Abandonadas Forzosamente.

ID. 1314

EL DIRECTOR TERRITORIAL DE NORTE DE SANTANDER,

en ejercicio de las facultades legales otorgadas por la Ley 1448 de 2011, los Decretos 1071 de 2015 y 440 de 2016, y las Resoluciones 0131, 141 y 227 de 2012, y

#### CONSIDERANDO:

Que los numerales 1 y 2 del artículo 105 de la Ley 1448 de 2011, establecen que serán funciones de la Unidad Administrativa Especial de Gestión de Restitución de Tierras Despojadas (UAEGRTD), diseñar, administrar y conservar el Registro de Tierras Despojadas y Abandonadas Forzosamente (RTDAF), en el que se incluirá, de oficio o a solicitud de parte, a las personas y los predios que corresponda y se certificará sobre dicha inscripción.

Que el inciso 2° del artículo 76 de la Ley 1448 de 2011, dispone que el RTDAF se implementará de manera gradual y progresiva atendiendo a los criterios de seguridad, densidad histórica del despojo y condiciones para el retorno, como presupuestos que deben coexistir y que tienen por finalidad garantizar la aptitud de la restitución del predio, sin el riesgo de una revictimización, como consecuencia del conflicto armado interno.

Que, en virtud de lo anterior, la política de restitución de tierras debe implementarse, primero, en aquellos lugares en donde se han presentado mayores índices de despojo y abandono de tierras, en los que existan condiciones favorables para que las víctimas restituidas puedan retornar a sus predios con plena tranquilidad y así, dar cumplimiento a los principios de gradualidad y progresividad en la restitución.

Que, en aplicación de los principios señalados anteriormente, el Decreto 1071 de 2015 en su artículo 2.15.1.2.3 establece que se adelantará un proceso de macro y micro focalización, mediante el cual se definirán las áreas geográficas en las cuales se realizará el estudio de las solicitudes recibidas.

Que de conformidad con el artículo 2.15.1.2.4 del Decreto 1071 de 2015, modificado por el artículo 1° del Decreto 440 de 2016, la macrofocalización para la implementación del RTDAF será definida de manera conjunta por el Ministro de Defensa Nacional y el Ministro de Agricultura y Desarrollo Rural, o sus delegados. Para lo cual este último contará con el acompañamiento del Director General de la Unidad de Restitución, o su delegado.

Que, de acuerdo a la norma antes señalada, para la adopción de la decisión de macro focalización, se tendrá en cuenta el concepto de seguridad suministrado por el Centro de Integrado de Inteligencia para la Restitución de Tierras (CI2RT).

Que el artículo 2.15.5.1 del Decreto 1071 de 2015, dispone que la UAEGRTD, con fundamento en la información suministrada por la instancia establecida por el Ministerio de Defensa Nacional, asumirá el proceso de micro focalización tendiente a definir las áreas geográficas (municipios, veredas, corregimientos o predios) objeto de intervención.

Que en virtud de lo dispuesto en los Decretos 1071 de 2015 y 440 de 2016, el 26 abril de 2016, el señor Aníbal Fernández de Soto Camacho, Viceministro para las Políticas y Asuntos Internacionales, actuando como delegado del señor Ministro de Defensa Nacional, doctor Luis Carlos Villegas Echeverri; el doctor Juan Pablo Díaz Granados Pinedo, Viceministro de Desarrollo Rural, actuando como delegado del señor Ministro de Agricultura y Desarrollo Rural, doctor Aurelio Iragorri Valencia; y el doctor Ricardo Sabogal Urrego, Director General de la Unidad Administrativa Especial de Gestión de Restitución de Tierras, decidieron: “Ampliar la macrofocalización a la totalidad del territorio nacional de la República de Colombia, de conformidad con lo establecido en el Decreto 440 de 2016”, dentro de las cuales se encuentra el departamento de Norte de Santander.

Que de acuerdo con el artículo 2.15.1.2.4 del Decreto 1071 de 2015, modificado por el artículo 1° del Decreto 440 de 2016, la microfocalización está a cargo de la UAEGRTD, quien consultará a las diferentes autoridades con el fin de verificar las condiciones para el retorno y seguridad.

Que a efectos de constatar e identificar las condiciones para el retorno se consultaron las principales fuentes de información contenidas en la oferta institucional y aún está pendiente por diseñar el plan de retorno para el municipio de Tibú (Norte de Santander).

Que en atención al índice de despojo evidenciado en las solicitudes de inscripción en el RTDAF, respecto de predios ubicados en la zona, la Dirección Territorial Norte de Santander de la Unidad de Restitución de Tierras se propuso microfocalizar las veredas: Ambato, Barco Silla, El Empalme, San Miguel, Villa del Carmen, La Lejía, La Primavera, El Socorro, El Totumo Caño Medio y la parte sur de la vereda La Batería del municipio de Tibú, departamento de Norte de Santander.

Que el Ministerio de Defensa Nacional, por intermedio del Centro Integrado de Inteligencia para la Restitución -CI2RT-, rindió el respectivo informe técnico de inteligencia, mediante informe del 8 de noviembre de 2019, en el que describió la situación general de seguridad del municipio de Tibú, departamento de Norte de Santander

Que así mismo, en cumplimiento de lo establecido en el artículo 2.15.1.2.4 del Decreto 1071 de 2015, modificado por el artículo 1° del Decreto 440 de 2016, se convocó el Comité Operativo Local de Restitución y Formalización de Tierras Despojadas Forzosamente COLR).

Que en sesión del 11 de diciembre de 2019 el Comité Operativo Local de Restitución, evaluó entre otros aspectos: (i) el diagnóstico de seguridad entregado por el Centro Integrado de Inteligencia para la Restitución de Tierras CI2RT, (ii) la presencia y capacidad de las unidades de la Fuerza Pública en la zona objeto de microfocalización, (iii) la revisión de las capacidades propias de las entidades participantes en el Comité, (iv) el ambiente operacional y (v) la información remitida por la Dirección para la Acción Integral contra Minas Antipersonal (DAICMA), respecto de la zona a intervenir. Dicho análisis y estudio finalizó con la

conceptualización favorable del inicio de la intervención en las veredas Ambato, Barco Silla, El Empalme, San Miguel, Villa del Carmen, La Lejía, La Primavera, El Socorro, El Totumo Caño Medio y la parte sur de la vereda La Batería del municipio de Tibú. Lo anterior, se consignó en el acta No 008, suscrita el 11 de diciembre de 2019.

Ahora bien, con relación al área de la zona sur de la vereda La Batería, se identificó que en sesión del 1° de abril de 2014 el Comité Operativo Local de Restitución, se evaluó la procedencia de intervenir entre otras veredas, la vereda La Batería del municipio de Tibú, sin distinción o precisión adicional. Lo anterior, se consignó en el acta No 003 suscrita el 1° de abril de 2014. En virtud de lo anterior, la Dirección Territorial Norte de Santander de la Unidad Administrativa Especial de Gestión de Restitución de Tierras mediante Resolución número RN 0516 del 28 de abril de 2014 Microfocalizó la vereda La Batería del municipio de Tibú, departamento Norte de Santander, corregida mediante Resolución número RN 00726 de 17/07/2020.

Que, pese a que en sesión del 11 de diciembre de 2019 el Comité Operativo Local de Restitución, se otorgó viabilidad para microfocalizar parte sur de la vereda La Batería del municipio de Tibú (Norte de Santander), el área indicada no será incluida en esta resolución, toda vez que la totalidad de la vereda fue incluida en la microfocalización efectuada mediante RN 0516 del 28 de abril de 2014, corregida mediante Resolución número RN 00726 de 17/07/2020.

Que a partir de la aprobación de la intervención de la política de restitución transicional de tierras en las veredas mencionadas, el área fue representada en el mapa No. UT\_NS\_54810\_MF006, elaborado por esta Dirección Territorial, que forma parte integral del presente acto administrativo y que cuenta con las siguientes coordenadas geográficas en grados, minutos y segundos (MAGNA-SIRGAS1 ) puntos extremos del área seleccionada, así:

### COORDENADAS

Punto	Coordenadas Geográficas		Coordenadas Planas	
	Latitud (N) G ° M' S''	Longitud (E) G ° M' S''	Norte (Y)	Este (X)
1	8° 18' 46,805" N	72° 32' 21,026" W	1411365,16	1169478,78
2	8° 22' 1,137" N	72° 31' 16,521" W	1417345,18	1171429,75
3	8° 24' 7,104" N	72° 31' 36,292" W	1421214,07	1170809,34
4	8° 25' 48,524" N	72° 28' 22,874" W	1424354,86	1176715,86
5	8° 30' 38,070" N	72° 32' 51,312" W	1433220,32	1168466,32
6	8° 28' 3,616" N	72° 33' 19,360" W	1428470,24	1167626,83
7	8° 26' 47,179" N	72° 35' 7,824" W	1426108,33	1164317,1
8	8° 27' 37,915" N	72° 37' 13,342" W	1427652,98	1160470,58
9	8° 23' 34,210" N	72° 35' 28,912" W	1420175,62	1163694,36
10	8° 22' 30,170" N	72° 36' 39,987" W	1418199,37	1161526,62
11	8° 21' 1,093" N	72° 41' 17,958" W	1415431,15	1153029,34
12	8° 17' 59,056" N	72° 43' 50,588" W	1409821	1148377,17
13	8° 16' 1,356" N	72° 44' 46,007" W	1406198,4	1146693
14	8° 16' 0,645" N	72° 43' 4,949" W	1406187	1149786,55
15	8° 17' 45,045" N	72° 39' 9,759" W	1409420,43	1156974,59
16	8° 18' 56,610" N	72° 36' 49,447" W	1411635,34	1161261,43
17	8° 19' 44,632" N	72° 35' 29,508" W	1413120,24	1163702,73
18	8° 21' 19,584" N	72° 35' 3,309" W	1416041,3	1164493,62
19	8° 22' 23,221" N	72° 35' 7,774" W	1417996,44	1164349,53
20	8° 21' 54,838" N	72° 34' 21,672" W	1417129,55	1165763,81
21	8° 20' 19,011" N	72° 33' 26,086" W	1414191,13	1167476,4
22	8° 19' 39,811" N	72° 32' 52,456" W	1412990,41	1168510,42
	Coordenadas Geográficas MAGNA SIRGAS		Coordenadas Planas MAGNA COLOMBIA	

MAPA UT\_NS\_54810\_MF006

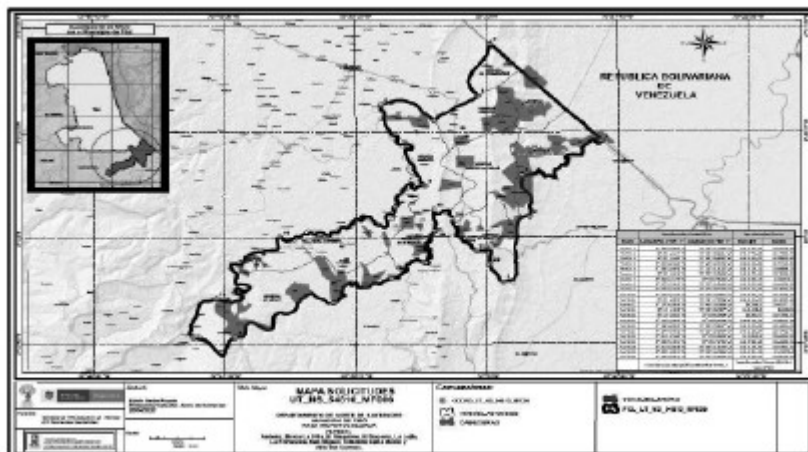

RT-RG-MO-09  
V2

Como metodología para la elaboración de la zona microfocalizada sector sur del municipio de Tibú, se tomó como fuente principal la información oficial cartográfica del Instituto Geográfico Agustín Codazzi (IGAC), tales como límites municipales, límite de conflictos “Conflicto Limítrofe Mpal. Deptal. 2017 k100”.

Como segunda fuente de información oficial se tomó como referencia: (i) El Plan Básico De Ordenamiento Territorial del municipio de Tibú (Acuerdo No. 028 de 06/12/2000); (ii) Esquema

de Ordenamiento Territorial de Sardinata (Acuerdo No. 001 de 2002) y;(iii) Plan Básico de Ordenamiento Territorial del municipio de San José de Cúcuta (Acuerdo No. 022 de 19/12/2019); debido que la zona a microfocalizar se encuentra limitada al occidente y sur con los municipios anteriormente mencionados y por el oriente con Venezuela.

Por otra parte, se utilizaron como fuentes de verificación la información de la cartográfica básica del IGAC (vías, drenajes, curvas de nivel), a escala 1:25000 utilizando las planchas 77IIC, 77IVA, 77IVB 77IVC y 77IIID. Adicionalmente se apoyó la actividad con la información oficial del catastro rural del Instituto Geográfico Agustín Codazzi- IGAC- de los municipios Tibú, Sardinata y San José de Cúcuta, con vigencia de 2013, 2015 y 2018 respectivamente. En este sentido, al oriente (línea fronteriza Colombia-Venezuela) se delimitó con los límites municipales y límite de conflictos “Conflicto Limítrofe Mpal. Deptal. 2017 k100” los cuales son consistentes; al sur colindando con el municipio de San José de Cúcuta, se delimitó con las microzonas existentes, las cuales fueron creadas mediante las resoluciones: (i) RN 0608 de 10/07/2015 (Micro ID\_ 571); (ii) RN 00271 de 22/05/2017 (Micro ID\_862) y; (ii) RN 00706 de 2/08/2016 (Micro ID\_788); de modo que no se generaran sobreposiciones con éstas y en garantía De continuidad técnica de los polígonos. Luego se continuó el trazado en sentido suroccidente sobre el límite municipal entre Sardinata y Tibú hasta llegar al río Sardinata, a partir de este punto se continúa en sentido nororiente aguas abajo utilizando como fuente los límites municipales oficiales hasta llegar empalmar con la microzona existente del municipio de Sardinata, identificada con el ID\_ 1193 creada mediante resolución RN 00520 de 10/06/2019, el cual es consistente con los límites municipales y de conflictos “Conflicto\_Limitrofe\_Mpal\_Deptal\_2017\_k100”. Al Norte se delimita con la microzona identificada con el ID\_243 creada mediante resolución RNM 0516 de 28/04/2014 y corregida mediante Resolución número RN 00726 de 17/07/2020, perteneciente al mismo municipio. La información es consistente con los límites veredales del Plan Básico de Ordenamiento Territorial vigente del municipio de Tibú, cerrando y consolidando de esta manera el polígono de la zona microfocalizada.

Que se consultó en el repositorio o GDB de información de tipo ambiental, minera, energética, de infraestructura vial, territorial, entre otras, y de índole asociada a nivel nacional y departamental gestionadas y habilitadas periódicamente por la Dirección Catastral y de Análisis Territorial. En relación a la información básica remitida por el AICMA(Acción Integral contra Minas Antipersonal) con fecha de corte 30 de marzo de 2020, que contiene el histórico de accidentes e incidentes de minas antipersonal (MAP), municiones sin explotar (MUSE)y/o de artefactos explosivos improvisados con características de mina antipersonal (AEI), se gestionaron los datos registrados que forman parte del Informe Técnico de Microfocalización ITM que comprende la totalidad del área de la microzona donde se encontraron 25 eventos de diferentes tipos, donde 20 corresponden a desminado militar en operaciones, 2 de sospecha de campo minado, 2 de municiones sin explotar y uno de accidente por MAP, pero ninguno de dichos eventos presenta traslape con las solicitudes intervenidas. Se presenta tabla relacionada.

TIPO EVENTO	SITIO	FECHA	EVENTO	LATITU D	LONGITU D
Desminado militar en operaciones:	LAS OLIVAS	22/02/2016	Desminado militar en operaciones: FUVUL BR30 GMLAZ ELN Frente Juan Fernando Pozas Martínez 1 MUNAB destruido(a)	8° 24' 40,000" N	72° 33' 53,000" W
Desminado militar en operaciones:	La Silla	8/04/2014	Desminado militar en operaciones: FUVUL FARC frente 33 - MARISCAL SUCRR 9 artefactos explosivos	8° 21' 39,000" N	72° 32' 1,000" W
Desminado militar en operaciones:	Vereda Socorro	27/12/2011	Desminado militar en operaciones: vereda socorro GMLAZ FARC 26	8° 26' 7,001" N	72° 32' 35,999" W
Desminado militar en operaciones:	Campo Colper	24/01/2012	Desminado militar en operaciones: campo COLPER. GMLAZ FARC 1 artefacto explosivo improvisado destruido controladamente.	8° 25' 0,001" N	72° 30' 13,000" W
Desminado militar en operaciones:		29/06/2006	Neutralización 04:00:00 p.m. Motilandia Tibú Norte Santander: DIV02 BR30 BCG46. FARC cuadrilla 33 Mariscal Sucre. artefactos exp. 1 mina tipo balón destruido controladamente. operación "SOBERANIA". Fuente de Información Coman	8° 26' 8,999" N	72° 39' 48,001" W
Desminado militar en operaciones:	Ambato	25/11/2014	Desminado militar en operaciones: Vereda Ambato GMLAZ FARC 1 artefacto explosivo improvisado destruido(a)	8° 26' 3,000" N	72° 34' 14,000" W
Desminado militar en operaciones:	Las Olivas	12/10/2013	Desminado militar en operaciones: Tibú Norte De Santander Las Olivas FUVUL FARC 1 artefacto explosivo improvisado destruido(a)	8° 24' 27,000" N	72° 33' 51,000" W
Desminado militar en operaciones:	Vereda Ambato	14/09/2011	Desminado militar en operaciones: Vereda Ambato GMLAZ FARC 33 - Mantel Antonio José De Sucre 7 artefacto explosivo improvisado destruido controladamente.	8° 24' 40,000" N	72° 33' 15,001" W
Desminado militar en operaciones:	Campo Nuevo	26/02/2013	Desminado militar en operaciones: Campo Nuevo GMLAZ FARC 2 artefacto explosivo improvisado destruido(a)	8° 29' 7,000" N	72° 32' 11,000" W
Desminado militar en operaciones:	Sector La Primavera	23/01/2014	Desminado militar en operaciones: Sector La Primavera FUVUL FARC 4	8° 28' 37,000" N	72° 32' 38,000" W

			artefacto explosivo improvisado		
Desminado militar en operaciones	Sector Pídometra	29/05/2014	Desminado militar en operaciones: Sector Pídometra FUVUL PARC 5 artefactos explosivos improvisados destruido controladamente.	3° 29' 51,000" N	72° 32' 43,000" W
Desminado militar en operaciones	El Cortijo	24/01/2012	Desminado militar en operaciones: El Cortijo GMMAZ PARC 10 artefacto explosivo improvisado destruido controladamente.	3° 27' 20,000" N	72° 34' 19,000" W
Desminado militar en operaciones	Campo Nuevo	21/02/2013	Desminado militar en operaciones: campo nuevo GMMAZ PARC 1 artefacto explosivo improvisado destruido(a).	3° 28' 46,000" N	72° 32' 32,000" W
Desminado militar en operaciones	Vereda Bellavista	17/11/2008	Desminado en operaciones: Neutralización 3.20.00 PM La Vereda Bellavista Tibú Norte Santander PARC MILICIAS 2 abanico a/personal destruida controladamente soberanía.	3° 26' 37,000" N	72° 34' 16,000" W
Desminado militar en operaciones	Petrolas	18/06/2012	Desminado militar en operaciones: Norte De Santander Tibú Petrolas GMMAZ 1 artefacto explosivo improvisado destruido controladamente.	3° 28' 12,000" N	72° 31' 30,000" W
Desminado militar en operaciones	Ambato	21/11/2010	Desminado militar en operaciones: vereda Ambato GMMAZ PARC 33 MARISCAL SUCRE 1 abanico a/personal destruido controladamente.	3° 27' 4,000" N	72° 34' 14,999" W
Desminado militar en operaciones	La Primavera	26/01/2014	Desminado militar en operaciones: La Primavera FUVUL PARC 2 artefacto explosivo improvisado	3° 28' 29,000" N	72° 32' 28,000" W
Desminado militar en operaciones	El Dieciséis	13/07/2012	Desminado militar en operaciones: EL DIECISEIS GMMAZ 7 Artefacto Explosivo Improvisado Destruido Controladamente	3° 22' 23,002" N	72° 33' 42,001" W
Desminado militar en operaciones	Vereda Las Olivas	13/07/2013	Desminado militar en operaciones: vereda las olivas GMMAZ 6 artefacto explosivo improvisado destruido controladamente.	3° 24' 22,000" N	72° 33' 49,000" W
Desminado militar en operaciones	Vereda La Primavera	8/11/2013	Desminado militar en operaciones: Vereda La Primavera FUVUL PARC 1 artefacto explosivo improvisado destruido(3)	3° 27' 47,000" N	72° 33' 19,000" W

Sospecha de campo minado		26/11/2007	Sospecha de campo minado	3° 21' 0,000" N	72° 39' 0,000" W
Municiones sin explotar	Uxo_Pp_10004864	26/11/2007	Municiones sin Explotar	3° 28' 48,000" N	72° 31' 48,000" W
Sospecha de campo minado		26/11/2007	Sospecha de campo minado	3° 19' 48,000" N	72° 37' 48,000" W
Municiones sin explotar	Uxo_Pp_10004865	26/11/2007	Municiones sin Explotar	3° 24' 36,000" N	72° 34' 12,000" W
Accidente por MAP	Vereda La Primavera	21/05/2013	FUVUL BR30 GMMAZ 14:00:00 activación artefacto explosivo FARC FRENTE 33 -MARISCAL 6605 -1.3 SUCRE en vereda la primavera del municipio de Tibú. Tropas del grupo de asalto	3° 28' 20,000" N	72° 31' 38,000" W

Que una vez precisada la zona a intervenir, de conformidad con el inciso segundo del artículo 2.15.1.1.16 del Decreto 1071 de 2015 (adicionado por el artículo 4° del Decreto 440 de 2016), la Dirección Territorial realizó las siguientes actuaciones a fin de dar publicidad a la futura apertura de una microzona:

- El Director Territorial de la Unidad de Restitución de Tierras, territorial Norte de Santander, Edward Francisco Álvarez, visitó diferentes medios de comunicación nacionales y regionales para socializar las nuevas microfocalizaciones que se adelantan en el departamento, entre ellos, Tibú: Caracol Radio- Radio Sonar 12.60 AM (17 de enero de 2020), Cadena Comunitaria por la Paz 107.2 AM (17 de enero de 2020), Radio Catatumbo – 1.150 AM (17 de enero de 2020), TV Norte- Canal de Televisión (17 de enero de 2020). La Opinión (17 de enero de 2020).

- Socialización de la intervención de la Unidad mediante oficios URT-DTNC-001302, URT-DTNC-001313, URT-DTNC-001324, URT-DTNC-001325, URT-DTNC-00133 y URT-DTNC-003336 del 12 de febrero de 2020, en virtud a que la Secretaría Técnica no convocó a Comité Departamental de Justicia Transicional.

Que así mismo, el municipio de Tibú cuenta desde el 2012 con intervención de la política de restitución de tierras parcial para diferentes áreas comprendidas en las microfocalizaciones de la tabla siguiente

ID Microzona	Nº de Resolución de la microzona	Fecha Resolución	Estado
7	RNM 0001	02/05/2012	En firme
181	RNM 0010	10/09/2013	En firme
243	RNM 0516	28/04/2014	En firme
1188	RN 00509	26/06/2019	En firme
1189	RN 00638	26/06/2019	En firme

Que en consecuencia, se estima que confluyen los criterios de seguridad y condiciones del retorno, enunciados en el artículo 76 de la Ley 1448 de 2011, para adelantar las actuaciones de la etapa administrativa de los procesos de restitución de tierras, tendientes a decidir sobre las solicitudes de inscripción en el RTDAF ubicadas en el área geográfica objeto de la presente resolución, por tanto, se tomará en conjunto con las demás autoridades nacionales y regionales, las medidas que se estimen convenientes para el buen desarrollo de los procedimientos de restitución.

En razón de todo lo expuesto,

**RESUELVE:**

Primero. Microfocalizar las veredas: Ambato, Barco Silla, El Empalme, San Miguel, Villa del Carmen, La Lejía, La Primavera, El Socorro y El Totumo Caño Medio del municipio de Tibú, departamento de Norte de Santander, conforme lo representado en el mapa No.

UT\_NS\_54810\_MF006, elaborado por esta Dirección Territorial, que es parte integral del presente acto administrativo y que cuenta con las coordenadas geográficas en grados, minutos y segundos (MAGNA-SIRGAS) relacionados en la parte considerativa.

Segundo: Solicitar al Comité Operativo Local de Restitución y Formalización de Tierras Despojadas y Abandonadas Forzosamente COLR, realizar el seguimiento respectivo a efectos de verificar la situación de seguridad y condiciones para el retorno, con el fin de generar los presupuestos necesarios para garantizar la restitución y su sostenibilidad.

Tercero: Remitir copia de la presente resolución a la Gobernación de Norte de Santander, a la Alcaldía Municipal de La Playa de Belén, a la Unidad Administrativa Especial para la Atención y Reparación a las Víctimas Regional, a la Defensoría del Pueblo Regional, con el fin de que cada una de ellas en el marco de sus competencias adopte las medidas considere necesarias para garantizar la restitución y su sostenibilidad.

Cuarto. Publíquese la presente resolución en el Diario Oficial, de conformidad con el artículo 65 de la Ley 1437 de 2011, aplicable por remisión según el artículo 2.15.1.6.9 del Decreto 1071 de 2015.

Quinto. Contra la presente resolución no procede ningún recurso.

Publíquese y cúmplase.



Dada en la ciudad de San José de Cúcuta, a 17 de julio de 2020.

El Director Territorial Norte de Santander,

Edward Francisco Álvarez Tafur.

Unidad Administrativa Especial de Gestión de Restitución de Tierras Despojadas.

NOTAS AL FINAL:

1 MAGNA-SIRGAS: Marco Geocéntrico Nacional de Referencia – Sistema de Referencia Geocéntrico para las Américas, es el sistema de coordenadas oficial, adoptado por Colombia mediante la Resolución 068 de enero 28 de 2005 del IGAC, en el que se deben presentar todos los trabajos de localización geográfica en los que se incluyen los levantamientos topográficos.

Para una mejor comprensión del concepto definimos los siguientes términos:

Localización geográfica: ubicar un objeto en el espacio.

Levantamiento topográfico: es un procedimiento que está dirigido a recoger los datos de coordenadas y distancias para representarlos en un plano.

2 Alcaldía Municipal de Tibú (Norte de Santander).

3 Personería Municipal de Tibú (Norte de Santander).

4 Defensor Departamental de Norte de Santander.

5 Defensor Regional del Municipio de Ocaña (Norte de Santander).

6 Gobernación de Norte de Santander.



Disposiciones analizadas por Avance Jurídico Casa Editorial Ltda.

Compilación Jurídica MINTIC

n.d.

Última actualización: 31 de diciembre de 2022 - (Diario Oficial No. 52249 - 15 de diciembre de 2022)



MINTIC